



# **Výroční zpráva 2021**



## Kontaktní data

**ENERGIE obecně prospěšná společnost**

**Hornická 106, 435 13 Meziboří**

Telefon: **476 748 134** spojovatelka

Mobilní telefony: **601 549 286** Mgr. Šárka Švejkarová, ředitelka společnosti

**731 108 481** Blanka Rejlková, DiS., vedoucí soc. úseku

**731 329 105** Jaroslava Matoušová Funioková, vedoucí chráněných dílen

E-mail: [energie.ops@seznam.cz](mailto:energie.ops@seznam.cz)

[reditel@energie-ops.cz](mailto:reditel@energie-ops.cz)

[soc.usek@energie-ops.cz](mailto:soc.usek@energie-ops.cz)

[ch.dilny@energie-ops.cz](mailto:ch.dilny@energie-ops.cz)

Webové stránky: [www.energie-ops.cz](http://www.energie-ops.cz)

Bankovní spojení: **KB, a.s. Litvínov,**  
**č.ú. 27- 0141240227/0100**

Datová schránka: **7avhk77**

## Orgány společnosti

### **Správní rada**

Mgr. Pavla Tomášová – předseda  
Mgr. Hana Slapničková  
Mgr. Vlasta Králíčková  
Mgr. Ladislav Turbák  
Libuše Karbanová  
Mgr. Veronika Knoblochová

### **Dozorčí rada**

Mgr. Eva Sekyrková – předseda  
Ilona Machová  
Ing. Vladimír Vopelka

### Motto

„Člověk s postižením má stejné potřeby jako zdravý člověk. První z nich je být uznán a milován takový, jaký je.“  
Sestra Michele Pascale Duriezová

### Poslání ENERGIE o.p.s.

Posláním organizace je poskytovat obecně prospěšné služby mentálně a zdravotně postiženým občanům. Podporovat jejich integraci do běžného života zdravé společnosti, posilovat samostatnost a pomáhat jim při uspokojování sociálních potřeb.

### Cíle ENERGIE o.p.s.

Cílem ENERGIE o.p.s. je:

- zajistit důstojný život mentálně postiženým a duševně nemocným lidem
- prosazovat a obhajovat práva a zájmy mentálně postižených a duševně nemocných
- zmírnit nebo odstranit vytvářením pracovních míst pro zdravotně postižené znevýhodnění těchto jedinců na trhu práce

### Důležité momenty v historii ENERGIE o.p.s.

- |               |  |
|---------------|--|
| 1997          | - založení společnosti ENERGIE o.p.s. se sídlem v Litvínově – Janově   |
| 23. 3. 1998   | - zapsání společnosti do rejstříku obecně prospěšných společností vedeným Krajským soudem v Ústí nad Labem   |
| červen 1999   | - přesídlení společnosti do větších prostor bývalého internátu v Meziboří  |
| 2000          | - zahájení činnosti stacionáře pro mentálně postižené a duševně nemocné a otevření chráněné dílny kartonáž   |
| 2001          | - zahájení činnosti chráněné dílny keramika  |
| září 2002     | - otevření ergoterapeutické dílny (později přejmenována na aktivizační dílnu)  |
| červenec 2003 | - otevření chráněné šicí dílny   |
| říjen 2003    | - zahájení rekonstrukce levého křídla objektu společnosti za finanční podpory Phare 2000, která byla dokončena v květnu 2004 - zvýšení kapacity stacionáře                             |
| listopad 2005 | - zahájení realizace projektu Phare 2003 RLZ s názvem Vzdělávání dlouhodobě nezaměstnaných a osob s nízkou kvalifikací. Projekt byl dokončen v srpnu 2006.                             |
| září 2006     | - zprovoznění nového patra stacionáře - navýšení kapacity o 10 míst  |
| 2007          | - registrace sociálních služeb Domov se zvláštním režimem, Domov pro osoby se zdravotním postižením a Odlehčovací služby dle zákona o sociálních službách                              |
| únor 2007     | - zahájení realizace projektu v programu SROP s názvem Podpora začlenění mentálně handicapovaných a chronicky duševně nemocných osob do společnosti. Projekt byl ukončen v únoru 2008. |

- říjen 2009 - registrace sociální služby Chráněné bydlení – individuální  
prosinec 2009 - ukončení provozu ubytovny, navýšení kapacity pro sociální služby o 11 míst  
2010 - zvýšení kapacity služby Chráněné bydlení – individuální – 2 nové byty  
- zahájení realizace projektu z ESF OPLZZ s názvem Pracovně sociální aktivizace mentálně postižených a dlouhodobě duševně nemocných, Projekt byl ukončen v prosinci 2012.  
1. 1. 2011 - transformace sociálních služeb Domov se zvláštním režimem a Domov pro osoby se zdravotním postižením na sociální službu Chráněné bydlení – skupinové  
2012 - rozšíření služby Chráněné bydlení – individuální - zakoupení rodinného domku na Markově kopci a bytu 1+3 v Okružní ulici v Meziboří  
2013 - rozšíření služby Chráněné bydlení – individuální zakoupení druhé části rodinného dvojdomku na Markově kopci v Meziboří  
2015 - rozšíření služby Chráněné bydlení – individuální zakoupení bytu 1+1 v Hornické ulici v Meziboří  
2016 - rozšíření služby Chráněné bydlení – individuální zakoupení 2 bytů 1+1 v ul. J.A. Komenského v Meziboří  
2021 - získání trvalého statutu Zaměstnavatel na chráněném trhu práce

### Poskytované služby a provozované činnosti

#### **Sociální služby**

Chráněné bydlení  
Odlehčovací služby

#### **Provozování chráněných dílen**

Chráněná dílna Kartonáž a kompletace  
Chráněná šicí dílna  
Chráněná dílna Keramika

### Sociální služby

#### **CHRÁNĚNÉ BYDLENÍ – skupinové a individuální**

Cílová skupina Chráněné bydlení skupinové:

- osoby s lehkým, středním mentálním postižením či dlouhodobým duševním onemocněním ve věku od 19 do 64 let, které potřebují dohled jiné fyzické osoby

Kapacita: 49 osob

Cílová skupina Chráněné bydlení individuální:

- osoby s lehkým, středním mentálním postižením či dlouhodobým duševním onemocněním ve věku od 19 do 64 let, které nejprve využívaly Chráněné bydlení na adrese Hornická 106, 43513 Meziboří a u kterých došlo ke zlepšení sociálních dovedností do té míry, že zvládají individuální chráněné bydlení

Kapacita: 12 osob

Služba není určena imobilním osobám, agresivním osobám, osobám závislým na návykových látkách, osobám s projevy narušujícími kolektivní soužití, osobám nesamostatným v základních sebeobslužných činnostech, osobám, které se neorientují v prostoru, čase a vlastní osobou.

Posláním sociální služby Chráněné bydlení je vytvoření životního zázemí každému uživateli tak, aby mohl v co největší míře žít podle vlastních představ.

Cílem sociální služby Chráněné bydlení je umožnit uživateli, aby se v co největším rozsahu zapojil do běžného života společnosti.

#### Popis služby

##### **Chráněné bydlení (skupinové chráněné bydlení) – Hornická 106, 435 13 Meziboří**

- ubytování v jednolůžkových pokojích (pouze na žádost uživatele /partnerské dvojice/ – pokoj dvoulůžkový) nebo v bytech L1
- celodenní stravování (možnost dietního stravování), podmínky pro samostatnou přípravu jídla
- služby spojené s ubytováním (praní, žehlení prádla, drobné opravy prádla), podmínky pro samostatnou péči o prádlo
- individuální a skupinové aktivity (aktivizační činnosti - zaměstnávání a další vzdělávání uživatelů)
- sociálně terapeutické činnosti (aktivizační dílna, hudební klub)
- podpora přirozených sociálních vztahů a kontakt s přirozeným prostředím (podpora rodinných vazeb, výlety)
- pomoc při uplatňování práv, oprávněných zájmů a při obstarávání osobních záležitostí
- pomoc s nákupy, internet
- přítomnost pracovnice sociální péče 24 hodin denně

##### **Chráněné byty (individuální chráněné bydlení) – byty a domy v Meziboří**

- byty o velikosti 1+1, 1+2, 1+3 a rodinný dům o velikosti 1+4, 1+3
- stravování (samostatně nebo na adrese Hornická 106, 435 13 Meziboří)
- nácvik dovedností spojených se zajištěním chodu domácnosti
- pomoc s úklidem
- aktivizační činnosti (zaměstnávání a další vzdělávání uživatelů)
- pomoc s vyřizováním osobních záležitostí
- pomoc a dohled asistentky v chráněných bytech

Poskytování sociální služby Chráněné bydlení ve společnosti ENERGIE o.p.s. vychází z těchto obecných zásad:

- podpora samostatnosti a soběstačnosti, vyrovnávání příležitostí (např. v oblasti práce, bydlení, společenských vztahů, trávení volného času atd.)
- podpora individuality uživatelů
- respektování osobnosti a lidských práv uživatelů a obhajoba jejich práv
- vzájemná rovnocenná komunikace a tolerance mezi uživateli a zaměstnanci
- přispůsobení sociální služby uživatelům

## **ODLEHČOVACÍ SLUŽBY – ambulantní a pobytové**

Cílová skupina:

- muži a ženy ve věku od 19 do 64 let s lehkým či středním mentálním postižením nebo dlouhodobým duševním onemocněním, kteří jsou v trvalé péči rodiny nebo svých blízkých

Kapacita: 15 osob pro ambulantní odlehčovací služby

Kapacita: 3 lůžka pro pobytové odlehčovací služby

Posláním sociální služby Odlehčovací služby je usnadnění života rodinám trvale pečujícím o osoby s postižením.

Cílem sociální služby Odlehčovací služby je poskytnout pečující rodině prostor na nezbytný odpočinek.

Služba není určena imobilním osobám, agresivním osobám, osobám závislým na návykových látkách, osobám s projevy narušujícími kolektivní soužití, osobám nesamostatným v základních sebeobslužných činnostech, osobám, které se neorientují v prostoru, čase a vlastní osobou.

Poskytování sociální služby Odlehčovací služby ve společnosti ENERGIE o.p.s. vychází z těchto obecných zásad:

- podpora samostatnosti a soběstačnosti
- podpora individuality uživatelů
- přizpůsobení sociální služby uživatelům

### **Zhodnocení roku 2021 v sociálních službách**

- kapacita sociální služby Chráněné bydlení byla naplněna
- kapacita sociální služby Odlehčovací služby nebyla naplněna v důsledku poklesu poptávky o tuto službu ze strany pečujících rodin v návaznosti na situaci související s nákazou COVID -19
- došlo k úpravě prostor na L1 v hlavní budově ENERGIE v chráněný byt a nastěhování partnerské dvojice uživatelů (uživatelé, kterým jejich psychický stav neumožňuje individuální chráněné bydlení)
- uživatelé Chráněného bydlení byli podporováni v zapojení do pracovní činnosti ať již v rámci provozu ENERGIE o.p.s. tak i na otevřeném trhu práce – zaměstnáno bylo celkem 19 uživatelů
- probíhaly aktivizační činnosti uživatelů Chráněného bydlení a Odlehčovacích služeb, podpora turistických aktivit, cyklovýletů, zimní běžkařské aktivity, vaření různých jídel apod.
- dobře fungovala spolupráce s Potravinovou bankou Džbánsko v zajištění potravin pro uživatele s nízkými příjmy
- podpora dobrovolnické činnosti
- převážná většina činností v průběhu roku 2021 byla zaměřena na ochranu uživatelů a zaměstnanců před nákazou COVID -19, probíhalo pravidelné testování zaměstnanců a bylo podporováno očkování u uživatelů a zaměstnanců

- průběžně byly plněny požadavky Statutárního města Mostu a města Litvínova vyplývající ze zapojení ENERGIE o.p.s. do Komunitních plánů těchto měst
- zajišťovaly se základní činnosti vyplývající z Pověření k poskytování sociálních služeb vydaného Ústeckým krajem
- proběhla kontrola Registračních podmínek sociálních služeb Chráněné bydlení a Odlehčovací služby
- proběhla Inspekce sociální služby Chráněné bydlení

### **Plán činností v sociálních službách pro rok 2022**

- zajistit plnou kapacitu sociálních služeb
- zvyšovat kvalitu poskytovaných sociálních služeb
- podporovat dobrovolnickou činnost v poskytovaných sociálních službách
- pokračovat ve spolupráci s Potravinovou bankou v rámci poskytování potravin pro uživatele s nízkými příjmy
- podporovat aktivizační činnosti uživatelů
- nadále plnit úkoly vyplývající ENERGIÍ o.p.s. ze zapojení do Komunitního plánování měst Mostu a Litvínova, akce Říjen pro neziskovky
- plnit základní činnosti vyplývající z Pověření k poskytování sociálních služeb vydaného Krajským úřadem v Ústí nad Labem pro rok 2022 – 2024

### **Sportovní aktivity – cyklovýlet**



Příprava na výrobu pampeliškového medu

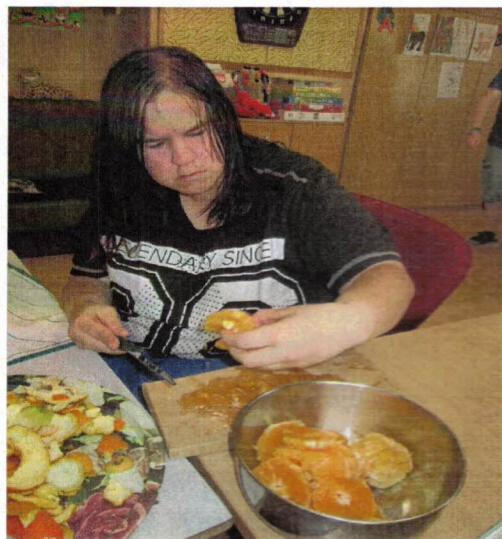

Zahrada je hra





## Chráněné dílny

Cílová skupina:

- osoby se zdravotním postižením, které mají mimořádně omezenou možnost pracovního uplatnění

Chráněné dílny splňují podmínky § 76 zákona o zaměstnanosti č. 435/2004 Sb. a ENERGIE o.p.s. je dle § 81, odst. 2b zákona o zaměstnanosti oprávněna poskytovat potvrzení o tzv. náhradním plnění, které nahrazuje povinnost zaměstnávat občany se zdravotním postižením.

### **Chráněná dílna kartonáž a kompletace**

Výroba předmětů z kartonu a činnosti s tím související a montážní, kompletační práce. Dále pak ruční techniky – vazba knih, šití knih, lepení, zlacení. Výrobky dle přání zákazníka.

### **Chráněná dílna keramika**

Výroba dárkové keramiky a keramiky na přání zákazníka. Výrobky z keramiky jsou doplněny sortimentem svíček a mýdel ruční výroby. Možnost propojení výrobků z keramiky a výrobků šicí dílny. Preferujeme originalitu a kombinovatelnost jednotlivých výrobků.

### **Chráněná šicí dílna**

Jednoduché šicí práce (přidržovací pásy, vlajky, dárkové předměty apod.). Dlouhodobá smluvní zakázka s německým partnerem. Činnost dílny byla rozšířena o šité výrobky, které je možné kombinovat s výrobky z keramiky nebo kartonáže.

## **Zhodnocení roku 2021 v chráněných dílnách**

- personální obsazení v chráněných dílnách bylo stabilní, v chráněné dílně Kartonáž a kompletace byli zaměstnáni 3 zaměstnanci se zdravotním postižením, v chráněné šicí dílně došlo k navýšení o 1 zaměstnance z původních 2 zaměstnanců na 3 zaměstnance se zdravotním postižením a v chráněné dílně Keramika byli zaměstnáni rovněž 2 zaměstnanci se zdravotním postižením
- oproti předchozímu covidovému období poptávka pro výrobcích chráněných dílen postupně rostla zvláště ke konci roku 2021, velkou zakázku nám poskytla firma Mostecká montážní, United Energy, Severočeská teplárenská
- sortiment výrobků byl prezentován např. v Informačním centru v Litvínově, v Zahradnictví Dvořák a syn v Teplicích, v prodejně Špajz v Mostě
- byla získána dlouhodobá zakázka na kompletaci holicích strojků pro firmu Persona International CZ v Teplicích a kompletace obálek pro firmu FUTURE 21
- pokračovala kompletace materiálu pro firmy ROS a Pro Office
- ENERGIE o.p.s. opětovně splnila podmínky Úřadu práce ČR a byla již trvale uznána za zaměstnavatele na chráněném trhu práce

## **Plán činností v chráněných dílnách pro rok 2022**

- udržet optimální personální obsazení chráněných dílen v návaznosti na zvýšenou poptávku po výrobcích z jednotlivých chráněných dílen
- zajistit dostatek zakázek pro chráněné dílny

- rozšiřovat a inovovat výrobní program
- nabídka vhodných sestav výrobků pro firmy (např. dárky pro zaměstnance, ocenění, dárky pro úřady v rámci akce vítání občánků apod.)
- prezentace výrobků chráněných dílen pro získávání nových zakázek
- udržení kompletačních prací pro firmy ROS, Pro Office, Persona International CZ, Future 21
- o ohledem na zvyšující se ceny materiálu, energií zajistit zvýšení cen kompletačních prací

### Výrobky chráněných dílen





### Chráněná pracoviště

ENERGIE o.p.s. v rámci poskytování sociálních služeb a provozování chráněných dílen zaměstnává občany se zdravotním postižením na těchto pozicích:

- vedoucí sociálního úseku
- ekonom
- pomocná účetní
- asistent aktivizačního pracovníka
- doprovodný asistent
- pracovník sociální péče
- uklízečka
- prادلena – vrátná
- prادلena-uklízečka-výdejce stravy
- stravovatelka
- uklízečka-výdejce stravy
- pomocná síla v kuchyni
- vrátný - pomocný dělník
- pomocný dělník v údržbě

Na chráněných pracovištích bylo v roce 2021 zaměstnáváno celkem 37 zaměstnanců se zdravotním postižením a tito zaměstnanci tvoří z celkového počtu zaměstnanců ENERGIE o.p.s. cca 70%.

## Provozní úsek

### Zhodnocení roku 2021 v provozním úseku

- došlo k instalaci elektronického docházkového systému pro zaměstnance
- byla opravena a nově obložena kuchyňka pro uživatele chráněného bydlení skupinového v druhé a třetí patře pravé strany budovy
- byla vyměněna dlažba chodby v druhém patře pravé části budovy
- byly upraveny 2 pokoje buňky č. 2 vč. příslušenství chráněného bydlení skupinového v prvním patře levé strany budovy na chráněný byt pro pár uživatelů
- byl upraven volný prostor buňky č. 1 na kuchyňský kout chráněného bydlení skupinového v prvním patře levé strany budovy
- byla vymalována chodba a společenská místnost včetně výměny koberce v prvním patře levé strany budovy
- byla vymalována chodba v prvním patře pravé části budovy
- došlo k opravě a výměně dveří při vstupu do chráněné dílny Kartonáž v prvním patře pravé části budovy
- byly vymalovány domky na Markově Kopci čp. 436, 437 – chráněné bydlení individuální
- byly opraveny prostory výdejny stravy – prostory pro umývání nádobí včetně výměny dvou nerezových dřezů
- byly upraveny prostory v levém přízemí pro výrobu mýdel a svíček chráněných dílen
- došlo k instalaci sítí do oken v chráněném bydlení individuálním
- oprava, vymalování, vybavení chráněného bytu na adrese Okružní 277, Meziboří po předchozího uživatele a příprava bytu pro nového uživatele
- vymalování a nové vybavení kanceláře vedoucí chráněných dílen
- pokračovalo se v malování pokojů a výměně nábytku, koberců v chráněném bydlení skupinovém

### Plán činností v provozním úseku pro rok 2022

- výměna dlažby chodby ve třetí patře pravé strany budovy
- instalace umyvadla pro uživatele v jídelně
- výměna lina v chráněné dílně Kartonáž
- vymalování chodby ve druhém patře pravé části budovy
- rekonstrukce koupelny v chráněném bytě na adrese Okružní 276 Meziboří (bude provedeno, pokud budou poskytnuty finanční prostředky z Nadace ČEZ)
- nezbytně nutné opravy a malování

- další opravy a úpravy technického a provozního zázemí budou v roce 2022 s ohledem na zvyšující se ceny energií, benzínu a veškerého základního zboží včetně potravin omezeny.

Kuchyňky chráněného bydlení P2 a P3



Chráněný byt pro pár uživatelů v ENERGII o.p.s.

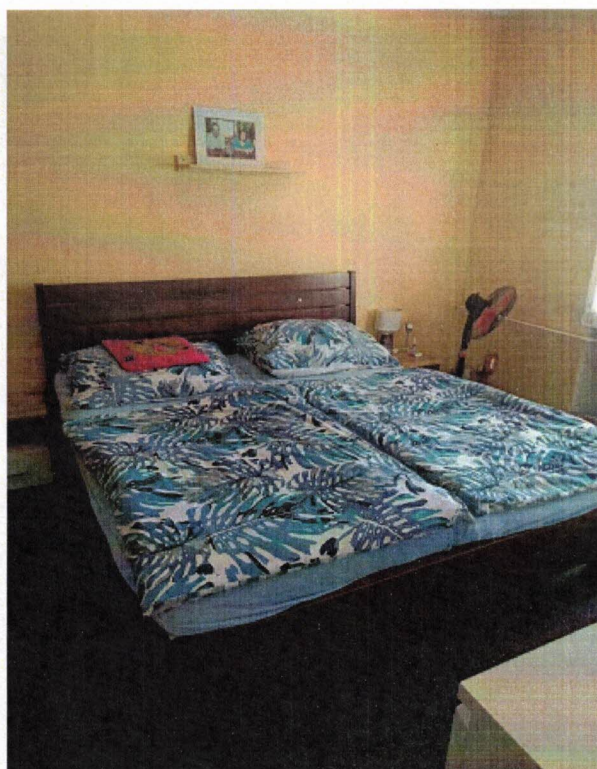

Nová dlažba na P2 a dveře do chráněné dílny Kartonáž

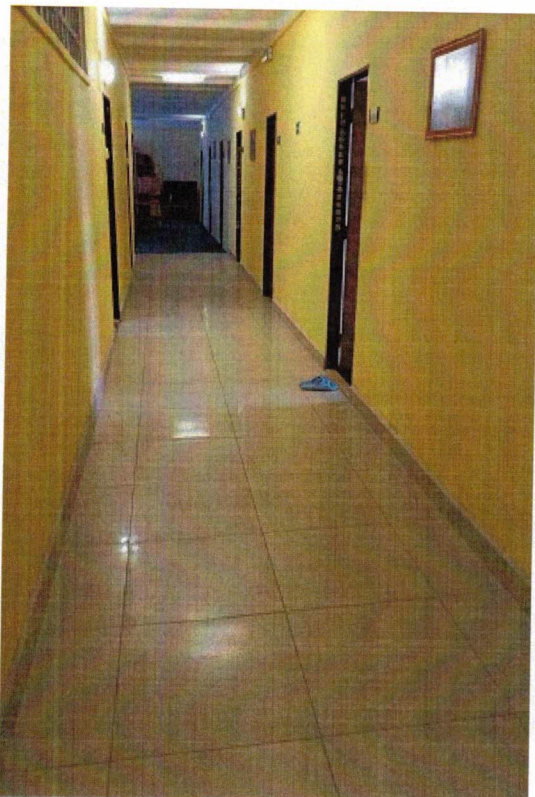

Opravený chráněný byt v ul. Okružní čp. 277 Meziboří





## **Poděkování ředitelky společnosti zaměstnancům a uživatelům ENERGIE o.p.s.**

Chtěla bych poděkovat Všem zaměstnancům i uživatelům sociálních služeb ENERGIE o.p.s. za zvládnutí dalšího roku, který byl i nadále ve znamení omezujících opatření v souvislosti s pandemií COVIDU -19. Psychické vypětí, které nás celý rok provázelo, vyžadovalo spoustu úsilí a vzájemné tolerance. Jsem ráda, že jsme vše zvládli a vyšli si vstříc v situacích, které neočekávaně vyvstaly.

Děkuji Všem a věřím, že i nadále budeme spolupracovat jako sehraný tým, jehož cílem je vytvořit v ENERGI o.p.s. pohodovou a bezpečnou atmosféru v této nyní neklidné době.

Mgr. Šárka Švejkarová

## Podporují nás



Ústecký kraj



Úřad práce ČR



Meziboří



Litvínov



PRECIZNOST V PLASTECH

**ROS**



simplyfiled.





# PROJEKT „AUTO POMÁHÁ 2“



## MEZIBOŘÍ

Ing. Jaromír Pour  
777 124 924

*Za finanční podporu partnerům projektu děkujeme.*

PRECIZNOST V PLASTECH

# ROS



**Strojírna Litvínov s.r.o.**

# ZPRÁVA NEZÁVISLÉHO AUDITORA

**Příjemce:**                   **ENERGIE o.p.s.**  
**Hornická 106**  
**435 13 Meziboří**  
**IČ 250 34 54**

## **Výrok auditora**

Provedli jsme audit přiložené účetní závěrky společnosti **ENERGIE o.p.s.** (dále také Společnost) sestavené na základě českých účetních předpisů, která se skládá z rozvahy k 31.12.2021, výkazu zisku a ztráty za rok končící 31.12.2021 a přílohy této účetní závěrky, která obsahuje popis použitých podstatných účetních metod a další vysvětlující informace. Údaje o Společnosti jsou uvedeny v části 1 přílohy této účetní závěrky.

Podle našeho názoru účetní závěrka podává věrný a poctivý obraz aktiv a pasiv společnosti **ENERGIE o.p.s.** k 31.12.2021 a nákladů a výnosů a výsledku jejího hospodaření za rok končící 31.12.2021 v souladu s českými účetními předpisy.

## **Základ pro výrok**

Audit jsme provedli v souladu se zákonem o auditorech a standardy Komory auditorů České republiky pro audit, kterými jsou mezinárodní standardy pro audit (ISA), případně doplněné a upravené souvisejícími aplikačními doložkami. Naše odpovědnost stanovená těmito předpisy je podrobněji popsána v oddílu Odpovědnost auditora za audit účetní závěrky. V souladu se zákonem o auditorech a Etickým kodexem přijatým Komorou auditorů České republiky jsme na Společnosti nezávislí a splnili jsme i další etické povinnosti vyplývající z uvedených předpisů. Domníváme se, že důkazní informace, které jsme shromáždili, poskytují dostatečný a vhodný základ pro vyjádření našeho výroku.

## **Ostatní informace uvedené ve výroční zprávě**

Ostatními informacemi jsou v souladu s §2 písm.b) zákona o auditorech informace uvedené ve výroční zprávě mimo účetní závěrku a naši zprávu auditora. Za ostatní informace odpovídá ředitel Společnosti.

Náš výrok k účetní závěrce se k ostatním informacím nevztahuje. Přesto je však součástí našich povinností souvisejících s ověřením účetní závěrky seznámení se s ostatními informacemi a posouzení, zda ostatní informace nejsou ve významném (materiálním) nesouladu s účetní závěrkou či našimi znalostmi o účetní jednotce získanými během ověřování účetní závěrky nebo zda se jinak tyto informace nejeví jako významně (materiálně) nesprávné. Také posuzujeme, zda ostatní informace byly ve všech významných (materiálních) ohledech vypracovány v souladu s příslušnými právními předpisy. Tímto posouzením se rozumí, zda ostatní informace splňují požadavky právních předpisů na formální náležitosti a postup vypracování ostatních informací v kontextu významnosti (materiality), tj. zda případné nedodržení uvedených požadavků by bylo způsobilé ovlivnit úsudek činěný na základě ostatních informací.

Na základě provedených postupů, do míry, již dokážeme posoudit, uvádíme, že

- ostatní informace, které popisují skutečnosti, jež jsou též předmětem zobrazení v účetní závěrce, jsou ve všech významných (materiálních) ohledech v souladu s účetní závěrkou a
- ostatní informace byly vypracovány v souladu s právními předpisy.

Dále jsme povinni uvést, zda na základě poznatků a povědomí o Společnosti, k nimž jsme dospěli při provádění auditu, ostatní informace neobsahují významné (materiální) věcné nesprávnosti. V rámci uvedených postupů jsme v obdržených ostatních informacích žádné významné (materiální) věcné nesprávnosti nezjistili.

## **Odpovědnost statutárního orgánu za účetní závěrku**

Ředitel Společnosti odpovídá za sestavení účetní závěrky podávající věrný a poctivý obraz v souladu s českými účetními předpisy a za takový vnitřní kontrolní systém, který považuje za nezbytný pro sestavení účetní závěrky tak, aby neobsahovala významné (materiální) nesprávnosti způsobené podvodem nebo chybou.

Při sestavování účetní závěrky je ředitel Společnosti povinen posoudit, zda je Společnost schopna nepřetržitě trvat, a pokud je to relevantní, popsat v příloze účetní závěrky záležitosti týkající se jejího nepřetržitého trvání a použití předpokladu nepřetržitého trvání při sestavení účetní závěrky, s výjimkou případů, kdy správní rada

plánuje zrušení Společnosti nebo ukončení její činnosti, resp. kdy nemá jinou reálnou možnost než tak učinit.

### **Odpovědnost auditora za audit účetní závěrky**

Naším cílem je získat přiměřenou jistotu, že účetní závěrka jako celek neobsahuje významnou (materiální) nesprávnost způsobenou podvodem nebo chybou a vydat zprávu auditora obsahující náš výrok. Přiměřená míra jistoty je velká míra jistoty, nicméně není zárukou, že audit provedený v souladu s výše uvedenými předpisy ve všech případech v účetní závěrce odhalí případnou existující významnou (materiální) nesprávnost. Nesprávnosti mohou vzniknout v důsledku podvodů nebo chyb a považují se za významné (materiální), pokud lze reálně předpokládat, že by jednotlivě nebo v souhrnu mohly ovlivnit ekonomická rozhodnutí, která uživatelé účetní závěrky na jejím základě přijmou.

Při provádění auditu v souladu s výše uvedenými předpisy je naší povinností uplatňovat během celého auditu odborný úsudek a zachovávat profesní skepticismus. Dále je naší povinností:

- identifikovat a vyhodnotit rizika významné (materiální) nesprávnosti účetní závěrky způsobené podvodem nebo chybou, navrhnout a provést auditorské postupy reagující na tato rizika a získat dostatečné a vhodné důkazní informace, abychom na jejich základě mohli vyjádřit výrok. Riziko, že neodhalíme významnou (materiální) nesprávnost, k níž došlo v důsledku podvodu, je větší než riziko neodhalení významné (materiální) nesprávnosti způsobené chybou, protože součástí podvodu mohou být tajné dohody (koluze), falšování, úmyslná opomenutí, nepravdivá prohlášení nebo obcházení vnitřních kontrol.
- Seznámit se s vnitřním kontrolním systémem Společnosti relevantním pro audit v takovém rozsahu, abychom mohli navrhnout auditorské postupy vhodné s ohledem na dané okolnosti, nikoli abychom mohli vyjádřit názor na účinnost jejího vnitřního kontrolního systému.
- Posoudit vhodnost použitých účetních pravidel, přiměřenost provedených účetních odhadů a informace, které v této souvislosti ředitel Společnosti uvedl v příloze účetní závěrky.
- Posoudit vhodnost použití předpokladu nepřetržitého trvání při sestavení účetní závěrky ředitelem a to, zda s ohledem na shromážděné důkazní informace existuje významná (materiální) nejistota vyplývající z událostí nebo podmínek, které mohou významně zpochybnit schopnost Společnosti nepřetržitě trvat. Jestliže dojdeme k závěru, že taková významná (materiální) nejistota existuje, je naší povinností upozornit v naší zprávě na informace uvedené v této souvislosti

v příloze účetní závěrky, a pokud tyto informace nejsou dostatečné, vyjádřit modifikovaný výrok. Naše závěry týkající se schopnosti Společnosti nepřetržitě trvat vycházejí z důkazních informací, které jsme získali do data naší zprávy. Nicméně budoucí události nebo podmínky mohou vést k tomu, že Společnost ztratí schopnost nepřetržitě trvat.

- Vyhodnotit celkovou prezentaci, členění a obsah účetní závěrky, včetně přílohy, a dále to, zda účetní závěrka zobrazuje podkladové transakce a události způsobem, který vede k věrnému zobrazení.

Naší povinností je informovat ředitele mimo jiné o plánovaném rozsahu a načasování auditu a o významných zjištěních, která jsme v jeho průběhu učinili, včetně zjištěných významných nedostatků ve vnitřním kontrolním systému.

Jméno auditora:

Ing. Dagmar Švecová

Adresa sídla:

Sadová 275, 431 56 Mašťov

Evidenční číslo auditora:

1183

Datum zprávy auditora:

14. června 2022

Podpis auditora:



A handwritten signature in blue ink, appearing to read "Dagmar Švecová", written over a horizontal line.

# ZPRÁVA AUDITORA

**o ověření způsobu zaúčtování a použití dotace poskytnuté  
z programu Podpora sociálních služeb v Ústeckém kraji na rok 2021**

Příjemce dotace: ENERGIE o.p.s.  
Hornická 106, 435 13 Meziboří

IČO: 25034545

Číslo žádosti: P/2021/678

Číslo smlouvy: 21SML0277/SoPD/SV

Doba trvání: 1.1.2021 - 31.12.2021

Auditor: Ing. Dagmar Švecová  
evidenční číslo auditora 1183  
Sadová 275, 431 56 Mašťov

## **Příjemce zprávy**

Tato zpráva auditora zachycuje výsledky auditu použití a zaúčtování dotace ze státního rozpočtu poskytovatelům sociálních služeb a oblasti poskytování sociálních služeb, poskytnuté příjemci na základě Smlouvy o poskytnutí neinvestiční dotace na podporu sociálních služeb v roce 2021. Určena je především poskytovateli dotace, kterým je Ústecký kraj.

## **Předmět ověření**

Předmětem ověření bylo použití a zaúčtování prostředků poskytnutých na základě výše uvedené Smlouvy.

Audit byl zaměřen zejména na sledování, zda:

- a) prostředky dotace byly použity výhradně k účelovému financování projektu uvedeného ve Smlouvě
- b) čerpání prostředků bylo řádně vedeno a sledováno odděleně v účetní evidenci příjemce v souladu se zákonem o účetnictví
- c) prostředky dotace nebyly poskytnuty jiným osobám, pokud nešlo o úhradu spojenou s realizací projektu uvedeného v rozhodnutí
- d) prostředky dotace nebyly použity na pohoštění a dary, na odměny statutárních orgánů, na členské příspěvky v institucích/asociacích, na splátky půjček a dluhů, leasingové splátky, na odpisy majetku, na tvorbu kapitálového jmění (zisku), na výdaje spojené se zahraničními cestami, na výzkum a vývoj, na rekondiční a rekreační pobyty, na stravné, jízdné (mimo cestovních náhrad), na provedení účetního auditu, na pokuty, sankce a na nespecifikované výdaje
- e) prostředky dotace nebyly použity na pořízení dlouhodobého hmotného a nehmotného majetku
- f) poskytnuté prostředky byly vyčerpány do 31.12.2021

## **Odpovědnost ověřované osoby**

Statutární orgán příjemce dotace je odpovědný za dokumentaci předanou auditorovi k ověření skutečností uvedených výše, z hlediska její úplnosti a věcné správnosti. Statutární orgán je zároveň odpovědný za zajištění takového vnitřního kontrolního systému, který v přiměřené míře zajišťuje, že výše předkládaná dokumentace neobsahuje významné (materiální) nesprávnosti způsobené podvodem nebo chybou.

## **Odpovědnost auditora**

Naší odpovědností je vyjádřit na základě našeho ověření závěr k výše uvedenému předmětu ověření. Ověření bylo provedeno v souladu se zákonem o auditorech a Mezinárodními standardy pro ověřovací zakázky – konkrétně pak se standardem ISAE 3000. V souladu s těmito předpisy jsme povinni dodržovat etické požadavky a naplánovat a provést ověření tak, abychom získali přiměřenou jistotu o skutečnostech uvedených výše v předmětu ověření, a proto naše ověření zahrnuje výběrovým

způsobem provedené ověření důkazních informací uvedených výše v předmětu ověření.

Výběr postupů závisí na úsudku auditora, zahrnujícím i vyhodnocení rizik významné (materiální) nesprávnosti údajů poskytnutých příjemcem dotace způsobené podvodem nebo chybou.

Domníváme se, že důkazní informace, které jsme získali, poskytují dostatečný a vhodný základ pro vyjádření našeho závěru.

### Závěr

Auditem bylo zjištěno, že příjemci byla poskytnuta dotace v celkové výši 6.845.000,- Kč s následujícím určením:

5.995.000,- Kč      Chráněné bydlení (1534371)

850.000,- Kč      Odlehčovací služby (8221160)

Ověřováním bylo zjištěno, že dotace byla čerpána v souladu se zásadami uvedenými ve Smlouvě. O čerpání a užití dotace byla vedena samostatná účetní evidence odděleně od běžného účetnictví.

Veškeré výdaje vykazované v rámci čerpání poskytnuté dotace splňují podmínky uvedené ve Smlouvě, výdaje jsou doloženy účetními doklady se všemi předepsanými náležitostmi, originály byly prověřeny a jsou uloženy v sídle příjemce, zaúčtování bylo provedeno v souladu s platnými účetními předpisy.

Dle předloženého vyúčtování dotace byla dotace plně vyčerpána.

Na základě výsledků použitých auditorských procedur jsem nezjistila žádnou skutečnost, která by naznačovala jakékoliv nesrovnalosti při čerpání dotace. Domnívám se, že provedený audit dává přiměřený základ pro stanovisko, že předložené vyúčtování vynaložených finančních prostředků k 31.12.2021 je správné a úplné.



Ing. Dagmar Švecová  
auditorka

V Maštově dne 10. června 2022



# VÝKAZ ZISKU A ZTRÁTY

ke dni 31.12.2021

(v celých tisících Kč)

IČ

25034545

Název a právní forma účetní jednotky:

ENERGIE o.p.s.

Sídlo účetní jednotky:

Hornická 106



435 13 Meziboří

Předmět činnosti účetní jednotky:

sociální péče

	Číslo řádku	Skutečnost k rozvahovému dni		
		Hlavní činnost	Hospodářská činnost	Celkem
<b>A.</b>				
Náklady	1	x	x	x
<b>I.</b>				
Spotřebované nákupy a nakupované služby	2	5 026	0	5 026
1. Spotřeba materiálu, energie a ostatních neskladových dodávek	3	3 170		3 170
2. Prodané zboží	4	0		0
3. Opravy a udržování	5	256		256
4. Náklady na cestovné	6	1		1
5. Náklady na reprezentaci	7	0		0
6. Ostatní služby	8	1 599		1 599
<b>II.</b>				
Změny stavu zásob vlastní činnosti a aktivace	9	-21	0	-21
7. Změna stavu zásob vlastní činnosti	10	-21		-21
8. Aktivace materiálu, zboží a vnitroorganizačních služeb	11	0		0
9. Aktivace dlouhodobého majetku	12	0		0
<b>III.</b>				
Osobní náklady	13	15 626	0	15 626
10. Mzdové náklady	14	11 820		11 820
11. Zákonné sociální pojištění	15	3 739		3 739
12. Ostatní sociální pojištění	16	0		0
13. Zákonné sociální náklady	17	67		67
14. Ostatní sociální náklady	18	0		0
<b>IV.</b>				
Daně a poplatky	19	28	0	28
15. Daně a poplatky	20	28		28
<b>V.</b>				
Ostatní náklady	21	161	0	161
16. Smluvní pokuty, úroky z prodlení, ostatní pokuty a penále	22	0		0
17. Odpis nedobytné pohledávky	23	0		0
18. Nákladové úroky	24	0		0
19. Kursové ztráty	25	0		0
20. Dary	26	0		0
21. Manka a škody	27	0		0
22. Jiné ostatní náklady	28	161		161
<b>VI.</b>				
Odpisy, prodaný majetek, tvorba a použití rezerv a opravných položek	29	504	0	504
23. Odpisy dlouhodobého majetku	30	504		504
24. Prodaný dlouhodobý majetek	31	0		0
25. Prodané cenné papíry a podíly	32	0		0
26. Prodaný materiál	33	0		0
27. Tvorba a použití rezerv a opravných položek	34	0		0
<b>VII.</b>				
Poskytnuté příspěvky	35	6	0	6
28. Poskytnuté členské příspěvky a příspěvky zúčtované mezi organizačními složkami	36	6		6
<b>VIII.</b>				
Daň z příjmů	37	0	0	0
29. Daň z příjmů	38	0		0
Náklady celkem	39	21 330	0	21 330
<b>B.</b>				
Výnosy	40	x	x	x
<b>I.</b>				
Provozní dotace	41	14 723	0	14 723
1. Provozní dotace	42	14 723		14 723
<b>II.</b>				
Přijaté příspěvky	43	0	0	0
2. Přijaté příspěvky zúčtované mezi organizačními složkami	44	0		0
3. Přijaté příspěvky (dary)	45	0		0
4. Přijaté členské příspěvky	46	0		0
<b>III.</b>				
Tržby za vlastní výkony a zboží	47	6 307		6 307

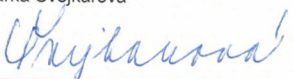
IV.	Ostatní výnosy	48	358	0	358
5.	Smluvní pokuty, úroky z prodlení, ostatní pokuty a penále	49	0		0
6.	Platby za odepsané pohledávky	50	0		0
7.	Výnosové úroky	51	2		2
8.	Kurzové zisky	52	0		0
9.	Zúčtování fondů	53	0		0
10.	Jiné ostatní výnosy	54	356		356
V.	Tržby z prodeje majetku	55	0	0	0
11.	Tržby z prodeje dlouhodobého nehmotného a hmotného majetku	56	0		0
12.	Tržby z prodeje cenných papírů a podílů	57	0		0
13.	Tržby z prodeje materiálu	58	0		0
14.	Výnosy z krátkodobého finančního majetku	59	0		0
15.	Výnosy z dlouhodobého finančního majetku	60	0		0
	Výnosy celkem	61	21 388	0	21 388
C.	Výsledek hospodaření před zdaněním	62	58	0	58
D.	Výsledek hospodaření po zdanění	63	58	0	58

Sestaveno dne:	Podpis odpovědné osoby (statutární orgán):	Podpis osoby odpovědné za sestavení (sestavil):
30.05.2022	Mgr. Šárka Švejkarová 	Jana Svátová 

# ROZVAHA

Název a právní forma účetní jednotky:

ENERGIE o.p.s.

Sídlo účetní jednotky:

Hornická 106

435 13 Meziboří

Předmět činnosti účetní jednotky:

sociální péče

ke dni 31.12.2021

(v celých tisících Kč)

IČ

25034545

## AKTIVA



		Číslo řádku	Stav k prvnímu dni účetního období	Stav k poslednímu dni účetního obd.
<b>A.</b>	Dlouhodobý majetek celkem	1	22 787	22 242
<b>I.</b>	Dlouhodobý nehmotný majetek celkem	2	162	162
	1. Nehmotné výsledky výzkumu a vývoje	3		
	2. Software	4		
	3. Ocenitelná práva	5	140	140
	4. Drobný dlouhodobý nehmotný majetek	6	22	22
	5. Ostatní dlouhodobý nehmotný majetek	7		
	6. Nedokončený dlouhodobý nehmotný majetek	8		
	7. Poskytnuté zálohy na dlouhodobý nehmotný majetek	9		
<b>II.</b>	Dlouhodobý hmotný majetek celkem	10	34 938	34 911
	1. Pozemky	11	440	440
	2. Umělecká díla, předměty a sbírky	12		
	3. Stavby	13	31 995	31 995
	4. Hmotné movité věci a jejich soubory	14	1 596	1 596
	5. Pěstitelské celky trvalých porostů	15		
	6. Dospělá zvířata a jejich skupiny	16		
	7. Drobný dlouhodobý hmotný majetek	17	907	880
	8. Ostatní dlouhodobý hmotný majetek	18		
	9. Nedokončený dlouhodobý hmotný majetek	19	0	0
	10. Poskytnuté zálohy na dlouhodobý hmotný majetek	20		
<b>III.</b>	Dlouhodobý finanční majetek celkem	21	0	0
	1. Podíly - ovládaná nebo ovládající osoba	22		
	2. Podíly - podstatný vliv	23		
	3. Dluhové cenné papíry držené do splatnosti	24		
	4. Zápůjčky organizačním složkám	25		
	5. Ostatní dlouhodobé zápůjčky	26		
	6. Ostatní dlouhodobý finanční majetek	27		
<b>IV.</b>	Oprávy k dlouhodobému majetku celkem	28	-12 313	-12 831
	1. Oprávy k nehmotným výsledkům výzkumu a vývoje	29		
	2. Oprávy k softwaru	30		
	3. Oprávy k ocenitelným právům	31	-140	-140
	4. Oprávy k drobnému dlouhodobému nehmotnému majetku	32	-22	-22
	5. Oprávy k ostatnímu dlouhodobému nehmotnému majetku	33		
	6. Oprávy ke stavbám	34	-9 824	-10 344
	7. Oprávy k samostatným hmotným movitým věcem a souborům hmotných movitých věcí	35	-1 420	-1 445
	8. Oprávy k pěstitelským celkům trvalých porostů	36		
	9. Oprávy k základnímu stádu a tažným zvířatům	37		
	10. Oprávy k drobnému dlouhodobému hmotnému majetku	38	-907	-880
	11. Oprávy k ostatnímu dlouhodobému hmotnému majetku	39		
<b>B.</b>	Krátkodobý majetek celkem	40	17 722	18 952
<b>I.</b>	Zásoby celkem	41	58	83
	1. Materiál na skladě	42	15	19
	2. Materiál na cestě	43		
	3. Nedokončená výroba	44		
	4. Polotovary vlastní výroby	45		
	5. Výrobky	46	43	64
	6. Mladá a ostatní zvířata a jejich skupiny	47		
	7. Zboží na skladě a v prodejnách	48		

	8. Zboží na cestě	49		
	9. Poskytnuté zálohy na zásoby	50	0	0
II.	Pohledávky celkem	51	1 858	2 227
	1. Odběratelé	52	487	656
	2. Směnky k inkasu	53		
	3. Pohledávky za eskontované cenné papíry	54		
	4. Poskytnuté provozní zálohy	55	101	71
	5. Ostatní pohledávky	56		
	6. Pohledávky za zaměstnanci	57	3	
	7. Pohledávky za institucemi sociálního zabezpečení a veřejného zdravotního pojištění	58		
	8. Daň z příjmů	59		
	9. Ostatní přímé daně	60		
	10. Daň z přidané hodnoty	61		
	11. Ostatní daně a poplatky	62		
	12. Nároky na dotace a ostatní zúčtování se státním rozpočtem	63		
	13. Nároky na dotace a ostatní zúčtování s rozpočtem orgánů územních samosprávných celků	64	1 225	1 458
	14. Pohledávky za společníky sdruženými ve společnosti	65		
	15. Pohledávky z pevných termínovaných operací a opcí	66		
	16. Pohledávky z vydaných dluhopisů	67		
	17. Jiné pohledávky	68	42	42
	18. Dohadné účty aktivní	69		
	19. Opravná položka k pohledávkám	70		
III.	Krátkodobý finanční majetek celkem	71	15 806	16 642
	1. Peněžní prostředky v pokladně	72	123	117
	2. Ceniny	73	0	0
	3. Peněžní prostředky na účtech	74	15 683	16 525
	4. Majetkové cenné papíry k obchodování	75		
	5. Dluhové cenné papíry k obchodování	76		
	6. Ostatní cenné papíry	77		
	7. Peníze na cestě	78		
IV.	Jiná aktiva celkem	79	0	0
	1. Náklady příštích období	80	0	0
	2. Příjmy příštích období	81		
	<b>AKTIVA CELKEM</b>	82	<b>40 509</b>	<b>41 194</b>

## PASIVA

		Číslo řádku	Stav k prvnímu dni účetního období	Stav k poslednímu dni účetního období
A.	Vlastní zdroje celkem	1	38 558	38 575
I.	Jmění celkem	2	38 505	38 517
	1. Vlastní jmění	3	19 950	19 909
	2. Fondy	4	18 555	18 608
	3. Oceňovací rozdíly z přecenění finančního majetku a závazků	5		
II.	Výsledek hospodaření celkem	6	53	58
	1. Účet výsledku hospodaření	7	x	58
	2. Výsledek hospodaření ve schvalovacím řízení	8	53	
	3. Nerozdělený zisk, neuhrazená ztráta minulých let	9		
B.	Cizí zdroje celkem	10	1 951	2 619
I.	Rezervy celkem	11	0	0
	1. Rezervy	12		
II.	Dlouhodobé závazky celkem	13	0	0
	1. Dlouhodobé úvěry	14		
	2. Vydané dluhopisy	15		
	3. Závazky z pronájmu	16		
	4. Přijaté dlouhodobé zálohy	17		
	5. Dlouhodobé směnky k úhradě	18		
	6. Dohadné účty pasivní	19		
	7. Ostatní dlouhodobé závazky	20		
III.	Krátkodobé závazky celkem	21	1 739	2 432
	1. Dodavatelé	22	214	239
	2. Směnky k úhradě	23		
	3. Přijaté zálohy	24	358	455

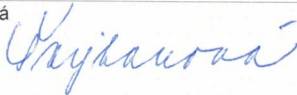
4.	Ostatní závazky	25		
5.	Zaměstnanci	26	661	1 010
6.	Ostatní závazky vůči zaměstnancům	27		
7.	Závazky k institucím sociálního zabezpečení a veřejného zdravotního pojištění	28	278	485
8.	Daň z příjmů	29		
9.	Ostatní přímé daně	30	57	67
10.	Daň z přidané hodnoty	31		
11.	Ostatní daně a poplatky	32		
12.	Závazky ze vztahu k státnímu rozpočtu	33		
13.	Závazky ze vztahu k rozpočtu orgánů územních samosprávných celků	34		
14.	Závazky z upsaných nesplacených cenných papírů a podílů	35		
15.	Závazky ke společníkům sdruženým ve společnosti	36		
16.	Závazky z pevných termínovaných operací a opcí	37		
17.	Jiné závazky	38	11	15
18.	Krátkodobé úvěry	39		
19.	Eskontní úvěry	40		
20.	Vydané krátkodobé dluhopisy	41		
21.	Vlastní dluhopisy	42		
22.	Dohadné účty pasivní	43	160	161
23.	Ostatní krátkodobé finanční výpomoci	44		
IV.	Jiná pasiva celkem	45	212	187
1.	Výdaje příštích období	46		
2.	Výnosy příštích období	47	212	187
	PASIVA CELKEM	48	40 509	41 194

Sestaveno dne:	Podpis odpovědné osoby (statutární orgán):	Podpis osoby odpovědné za sestavení (sestavil):
30.05.2022	Mgr. Šárka Švejkarová 	Jana Svátová 

# Příloha v účetní závěrce k 31.12.2021

## Obecné údaje

### Popis účetní jednotky:

Název: ENERGIE o.p.s.

IČ: 250 34 545

Sídlo: Meziboří, Hornická 106

Právní forma: obecně prospěšná společnost

### Druh obecně prospěšných služeb:

Obecně prospěšné služby pro mentálně a zdravotně postižené občany, kterými jsou:

- Provozování chráněných dílen a chráněných pracovišť pro zaměstnávání zdravotně a mentálně postižených, kde se jako součást terapie budou realizovat tyto činnosti:
  - a) Výroba, montáž a kompletace výrobků z kovu, plastu, dřeva, kartonu a činnosti s tím související
  - b) Výroba upomínkových předmětů
  - c) Výroba keramiky
  - d) Šití oděvů
  - e) Výroba zdravotnické techniky
- Odlehčovací služby
- Chráněné bydlení

### Doplňková činnost:

- ubytovací služby
- výchova a vzdělávání v rekvalifikačních kurzech v režimu živností volných

Datum vzniku: 23. března 1998

## Jména a příjmení členů statutárních a dozorčích orgánů k 31.12.2021

Statutární orgán – ředitel: Mgr. Šárka Švejkarová

### Správní rada:

Předseda:

Mgr. Pavla Tomášová

Členové:

Mgr. Vlasta Králíčková

Mgr. Ladislav Turbák

Mgr. Veronika Knoblochová

Libuše Karbanová

Mgr. Hana Slapničková

**Dozorčí rada:**

Předseda: Mgr. Eva Sekyrková  
Členové: Ilona Machová  
Ing. Vladimír Vopelka

**Zakladatelé:**

Domovy sociálních služeb Litvínov, příspěvková organizace  
Litvínov - Janov, Zátíší čp.177, PSČ 435 42, IČ 498 72 541

Střední odborná škola InterDACT s.r.o.  
Most, Pionýrů 2806, PSČ 434 01, IČ 250 24 566

Ilona Machová, dat.nar. 3.4.1949  
Litvínov, Chudeřínská 147

Undine Heinrich, dat. nar. 18.12.1958  
trvale bytem: Schmiedegasse 1, 09618 Brand-Erbisdorf St Langenau, Spolková republika  
Německo

Helmut Karásek, dat.nar. 23.8.1955  
trvale bytem: Freiberg Strasse 128a, 09575 Eppendorf, Spolková republika Německo

**Údaje o zaměstnancích:**

Průměrný přepočtený počet zaměstnanců:	39,60
Průměrný přepočtený počet postižených zaměstnanců:	28,31
Procento zaměstnaných osob se zdravotním postižením:	71,48

Výše osobních nákladů, které byly vynaloženy na zaměstnance (v tis. Kč): 15.626  
- z toho v hlavní činnosti: 15.626

**Výše půjček, úvěrů, poskytnutých záruk a ostatních plnění, jak v peněžní, tak v naturální formě zakladatelům či členům statutárních, dozorčích a řídicích orgánů (management, ředitelé, náměstci, vedoucí organizačních složek) včetně bývalých členů těchto orgánů v úhrnné výši odděleně za jednotlivé kategorie osob:**

Nebyly poskytovány.

**Informace o použitých účetních metodách,  
obecných účetních zásadách a způsobech oceňování**

Obsah položek účetní závěrky odpovídá skutečnému stavu, který je zobrazen v souladu s účetními metodami podle zákona č. 563/1991 Sb. o účetnictví, vyhlášky č. 504/2002 Sb. a Českými účetními standardy.

## **Způsob ocenění**

### **a) zásob nakupovaných a vytvořených ve vlastní režii**

Zásoby nakupované se oceňují pořizovacími cenami. Pořizovací cenou se v tomto případě rozumí cena, za kterou jsou zásoby skutečně pořízeny, to znamená včetně nákladů s jejich pořízením souvisejících (např. doprava, celní poplatky, skladovací poplatky při dopravě). Výrobky se oceňují cenou na úrovni vlastních nákladů, zahrnující přímý materiál, přímé mzdy a podíl výrobní režie.

### **b) hmotného a nehmotného dlouhodobého majetku vytvořeného vlastní činností**

Vlastní činností není dlouhodobý majetek vytvářen.

### **c) cenných papírů a majetkových účastí**

Společnost nevlastní cenné papíry ani majetkové účasti.

### **d) příchovek a přírůstků zvířat**

Nevyskytuje se.

## **Způsob stanovení reprodukční pořizovací ceny u majetku oceněného v této ceně a pořízené v průběhu účetního období:**

Nebyla použita.

## **Druhy vedlejších pořizovacích nákladů, které se obvykle zahrnují do pořizovacích cen nakupovaných zásob a druhy nákladů zahrnované do cen zásob stanovených na úrovni vlastních nákladů:**

Poštovné, náklady na přepravu.

## **Podstatné změny způsobu oceňování, postupu odpisování a postupů účtování oproti předcházejícímu účetnímu období s uvedením důvodů těchto změn a vyčíslením peněžních částek těchto změn ovlivňujících výši majetku, závazků a hospodářského výsledku, pokud je možno je reálně stanovit:**

V roce 2021 takovéto změny nenastaly.

## **Způsob stanovení opravných položek k majetku, s uvedením zdroje informací pro stanovení opravných položek:**

Opravné položky k zásobám budou tvořeny v případech, kdy ocenění v účetnictví převyšuje významně tržní hodnotu příslušných zásob.

Opravné položky k pohledávkám budou tvořeny k pohledávkám po splatnosti, a to ve výši, ve které lze dle analýzy platební schopnosti zákazníků předpokládat, že nebudou uhrazeny.

Opravné položky k finančním investicím a krátkodobému finančnímu majetku budou tvořeny ve výši rozdílu mezi jejich tržní cenou a účetní hodnotou, pokud bude účetní hodnota významně vyšší než tržní ocenění. Tržní cenou se rozumí cena dosažená na veřejném kapitálovém trhu k poslednímu pracovnímu dni účetního období, případně ceny stanovené odborným znalcem.

## **Způsob sestavení odpisových plánů pro dlouhodobý majetek a použité odpisové metody při stanovení účetních odpisů:**

Účetní odpisy jsou vypočteny na základě podílu pořizovací ceny a předpokládané doby použitelnosti majetku v měsících.

## **Způsob uplatnění při přepočtu údajů v cizích měnách na českou měnu (uplatnění směnných kurzů vyhlášených Českou národní bankou, jak běžných či stálých kurzů s uvedením termínů jejich změn):**



Ve valutové pokladně je pro drobné příjmy a výdaje společnosti používán při každém pohybu v pokladně a při účtování aktuální kurz vyhlášený Českou národní bankou pro den, kdy k pohybu došlo. K 31.12. je stav pokladny přepočítán denním kurzem ČNB platným pro tento den.

### **Doplňující údaje k rozvaze a výkazu zisku a ztráty**

**Počet a nominální hodnota dlouhodobých majetkových cenných papírů a majetkových účastí v tuzemsku a v zahraničí podle jednotlivých druhů cenných papírů a emitentů a přehled o finančních výnosech plynoucích z vlastnictví těchto cenných papírů a účastí:**  
Společnost dlouhodobé cenné papíry ani majetkové účasti nevlastní.

**Nejvýznamnější přírůstky a úbytky dlouhodobého majetku.**

V roce 2021 nebyl pořízen žádný dlouhodobý majetek. Vyřazen byl pouze plně odepsaný drobný majetek.

**Nejvýznamnější tituly pro zvýšení nebo snížení vlastního jmění:**

Ke zvýšení vlastního jmění v roce 2021 nedošlo. Snížilo se pouze o odpisy příslušející k technickému zhodnocení budovy hrazenému v roce 2004 z projektu PHARE.

**Způsob úhrady ztráty předcházejícího účetního období:**

Zisk předcházejícího období byl převeden do rezervního fondu.

**Pohledávky po splatnosti:**

<b>311100 Odběratelé - celkem po splatnost</b>	<b>5.188 Kč</b>
Pohledávky nad 1 rok:	0 Kč
Pohledávky nad 90 dnů:	5.188 Kč

**Pohledávky kryté podle zástavního práva nebo jištěné jiným způsobem, např. ručením jiného subjektu, s uvedením povahy a formy tohoto zajištění pro případ jejího nesplacení:**  
Nejsou.

**Závazky po splatnosti:**

Společnost nemá závazky po splatnosti.

**Závazky kryté podle zástavního práva s uvedením povahy a formy jeho zajištění pro případ jejich nesplacení:**

Nejsou.

**Závazky (peněžní i nepeněžní) nevyúčtované v účetnictví a neuvedené v rozvaze:**

Nejsou.

**Jednotlivé zákonné a ostatní (účetní) rezervy odděleně za jejich tvorbu a čerpání s uvedením počátečního stavu příslušné rezervy na začátku účetního období:**

Rezervy nebyly tvořeny.

**Rozdělení výnosů dle činností:**

Veškeré výnosy společnosti byly dosaženy v tuzemsku v rámci hlavní činnosti. Z celkových výnosů 21.388 tis. Kč tvořily provozní dotace 14.723 tis. Kč. Zbývajících 6.665 tis. Kč bylo získáno především z prodeje vlastních výrobků a služeb v rámci hlavní činnosti.

Doplňkové činnosti nebyly v roce 2021 prováděny.

**Významné události, které nastaly mezi rozvahovým dnem a dnem sestavení účetní závěrky:**

Žádné takové události nenastaly.

**Jiné významné skutečnosti**

Koncem roku 2019 se poprvé objevily zprávy z Číny týkající se COVID-19 (koronavirus). V prvních měsících roku 2020 se virus rozšířil do celého světa a způsobil rozsáhlé ekonomické škody. Po celý rok 2020 i 2021 platila různá opatření omezující fungování ekonomiky. Naštěstí v průběhu tohoto období ani k okamžiku sestavení této účetní závěrky vedení společnosti nezaznamenalo významný dopad státem přijatých opatření. Přesto bude vedení společnosti pokračovat v monitorování potenciálního dopadu a podnikne veškeré možné kroky ke zmírnění jakýchkoliv negativních účinků na společnost a její zaměstnance.

Vedení společnosti zvážilo potenciální dopady COVID-19 na své aktivity a dospělo k závěru, že nemají významný vliv na předpoklad nepřetržitého trvání společnosti. Vzhledem k tomu byla účetní závěrka k 31.12.2021 zpracována za předpokladu, že společnost bude nadále schopna pokračovat ve své činnosti.

V Meziboří dne 30.5.2022



Vypracovala: Jana Svátová  
ekonom

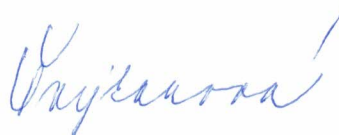

Schválila: Mgr. Šárka Švejkarová  
ředitelka společnosti